



PERÚ

Ministerio  
de Salud



Humanizar  
para sanar

# TRANSFORMANDO LA ATENCIÓN MÉDICA A TRAVES DE LA APP ESTATUS DEL INSN SB

**DRA. ZULEMA TOMAS GONZALES  
DIRECTORA GENERAL**



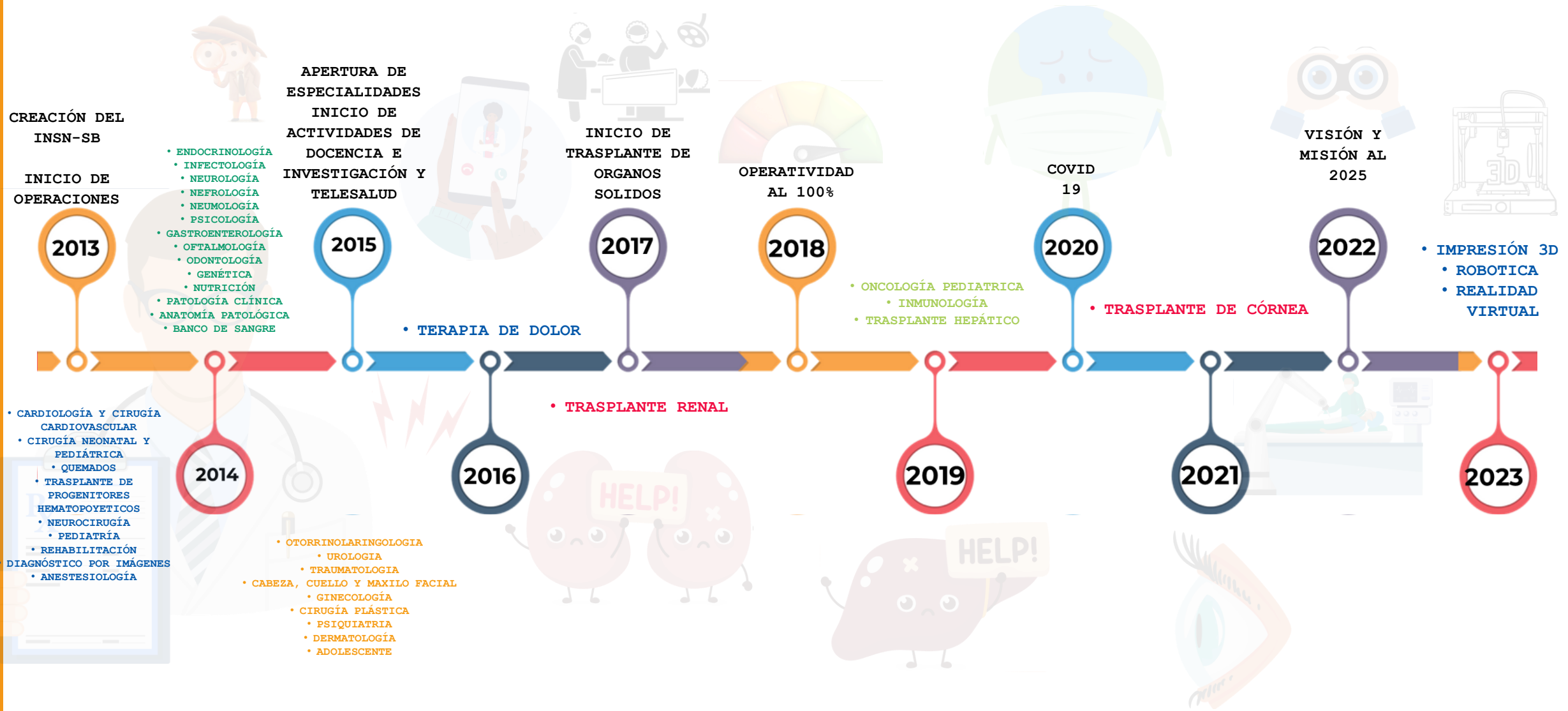



# NÚMERO DE CAMAS IMPLEMENTADAS DEL 2013 AL 2025

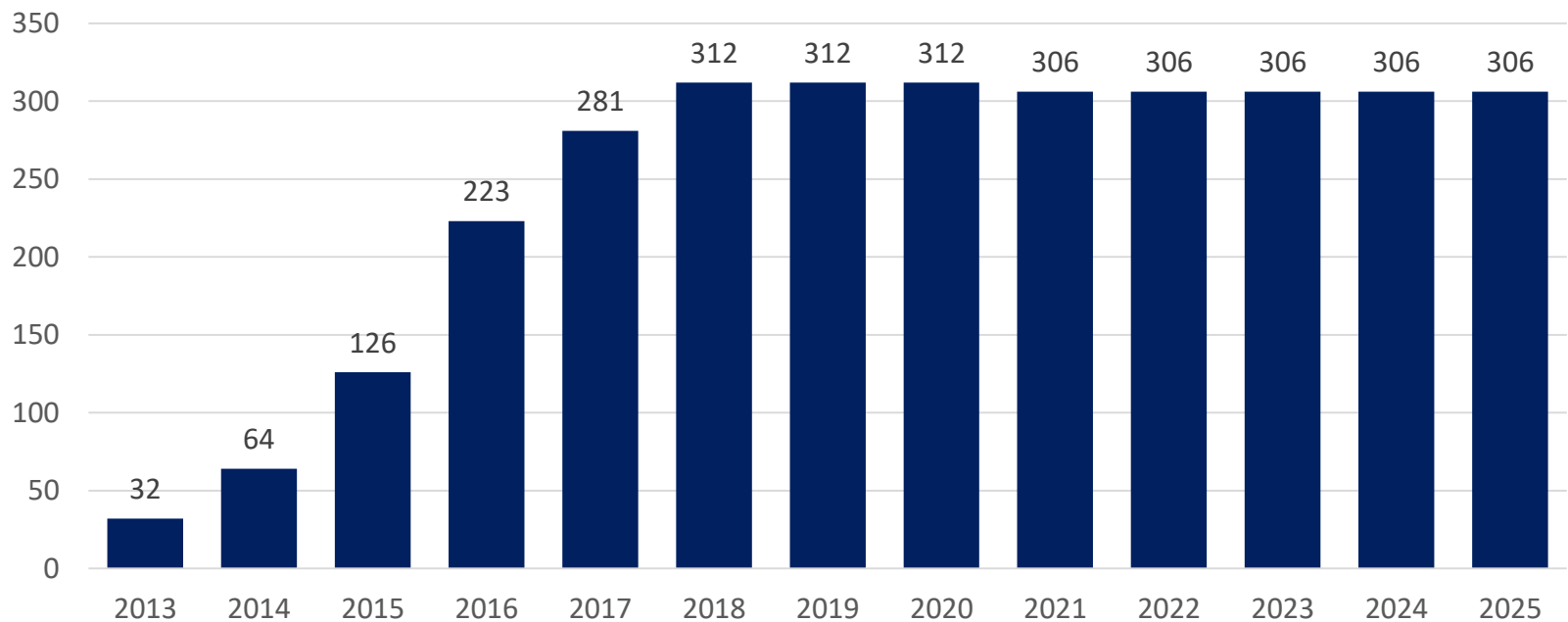

## NÚMERO DE CAMAS AÑO 2025 DISTRIBUCION DE CAMAS HOSPITALIZACION POR EJES

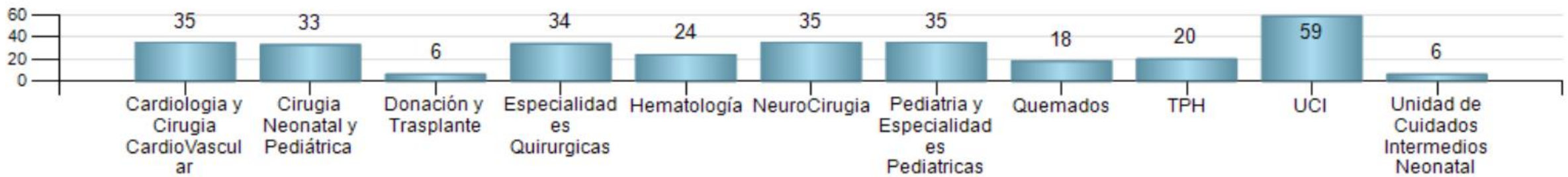

# NÚMERO DE CONSULTAS EXTERNAS AÑO 2025 EN EL INSN-SB :

## TOTAL 1,289,243 CONSULTAS EXTERNAS

<b>TOTAL 2015:</b> 21,978	<b>TOTAL 2016:</b> 90,144	<b>TOTAL 2017:</b> 125,453	<b>TOTAL 2018:</b> 166,260	<b>TOTAL 2019:</b> 185,565	<b>TOTAL 2020:</b> 82,084	<b>TOTAL 2021:</b> 114,906	<b>TOTAL 2022:</b> 133,432	<b>TOTAL 2023:</b> 148,013	<b>TOTAL 2024:</b> 154,773	<b>TOTAL 2025:</b> 54,589
Promedio : 1,831	Promedio: 7,512	Promedio : 10,454	Promedio : 13,855	Promedio : 10,454	Promedio: 6,840	Promedio: 9,575	Promedio: 11,119	Promedio: 12,334	Promedio: 12,898	Promedio: 13,647

4 meses

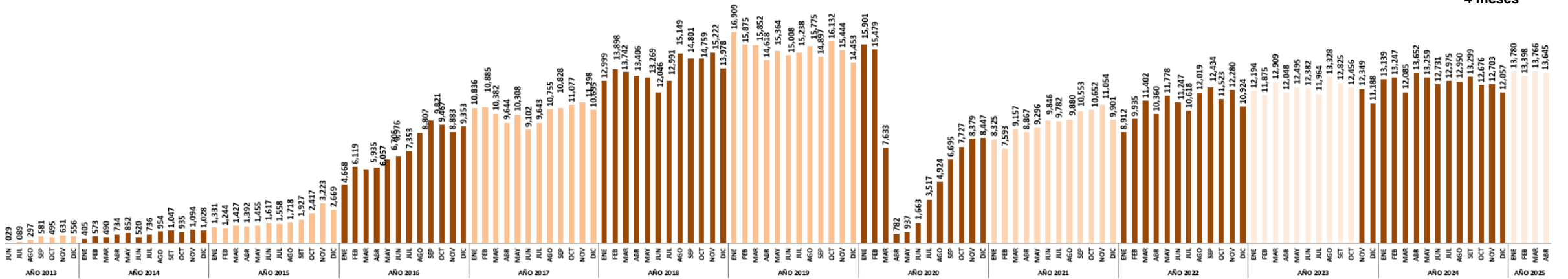

Atenciones en Consulta Externa por Año

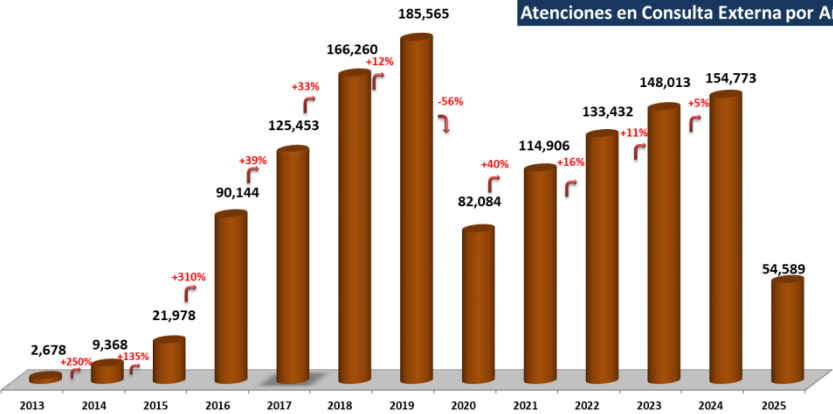

- Del año 2013 al 2025 se registraron un total de **1,289,243** consultas externas.
- De enero a abril del 2025 se realizaron **54,589** consultas externas lo que representa un crecimiento del 5% en relación al mismo periodo del 2024.

Comparativo de atenciones acumulado al mes de Abril

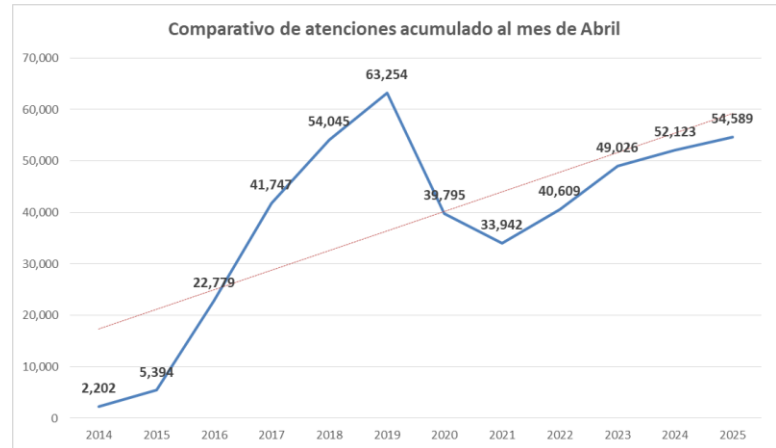

# NÚMERO DE ATENCIONES POR EMERGENCIA AÑO 2025 EN EL INSN-SB :

## TOTAL 151,922 ATENCIONES POR EMERGENCIA.

<b>TOTAL 2015:</b> 1,738	<b>TOTAL 2016 :</b> 4,542	<b>TOTAL 2017 :</b> 5,337	<b>TOTAL 2018:</b> 17,426	<b>TOTAL 2019:</b> 22,240	<b>TOTAL 2020:</b> 16,274	<b>TOTAL 2021:</b> 21,341	<b>TOTAL 2022:</b> 25,201	<b>TOTAL 2023:</b> 20,576	<b>TOTAL 2024:</b> 15,715	<b>TOTAL ABRIL 2025:</b> 5,105
Promedio: 145 aten	Promedio : 379 aten	Promedio : 445 aten	Promedio: 1,452aten	Promedio: 1,853 aten	Promedio: 1,356 aten	Promedio: 1,778 aten	Promedio: 2,100 aten	Promedio: 1,715 aten	Promedio: 1,310 aten	Promedio: 1,276 aten

4 meses

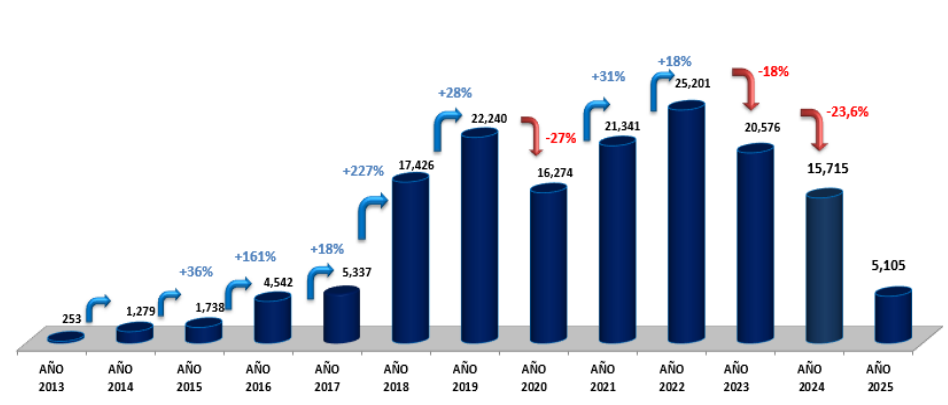
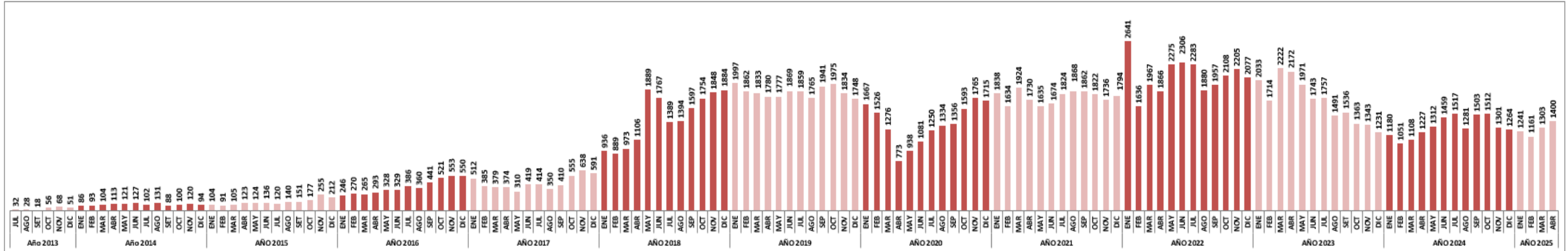

- Desde el año 2013 hasta el año 2025 se registraron un total de **151,922** atenciones por Emergencia.
- De enero a abril del 2025 se realizaron 5,105 atenciones por Emergencia, lo que representa un aumento del 11,8% en relación a 2024 en el mismo periodo.



# NÚMERO DE INTERVENCIONES QUIRÚRGICAS AL 2025 EN EL INSN-SB:

## TOTAL 53,734 INTERVENCIONES QUIRÚRGICAS

<b>TOTAL 2015:</b> 2,207	<b>TOTAL 2016 :</b> 3,671	<b>TOTAL 2017 :</b> 4,889	<b>TOTAL 2018 :</b> 6,252	<b>TOTAL 2019:</b> 6,454	<b>TOTAL 2020:</b> 4,054	<b>TOTAL 2021:</b> 5,783	<b>TOTAL 2022:</b> 5,826	<b>TOTAL 2023:</b> 6,417	<b>TOTAL 2024:</b> 6,755	<b>TOTAL ABRIL 2025:</b> 2,336
Promedio : 184 QX.	Promedio : 306 QX.	Promedio : 407 QX.	Promedio : 521 Qx	Promedio : 538 Qx	Promedio: 338 Qx	Promedio: 482 Qx	Promedio: 485 Qx	Promedio: 535 Qx	Promedio: 563 Qx	Promedio: 584 Qx

4 meses

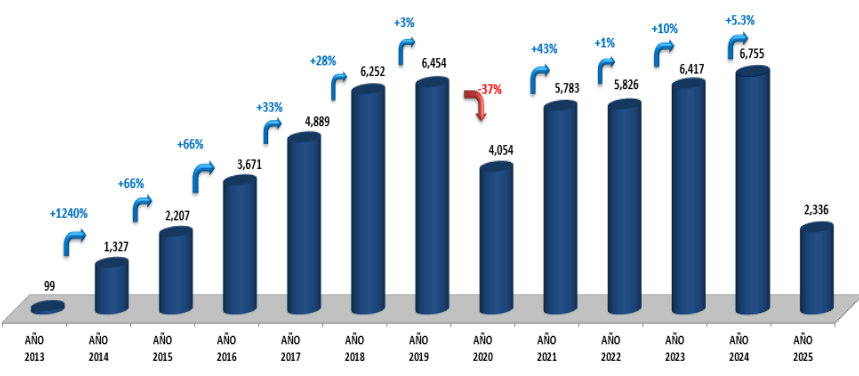
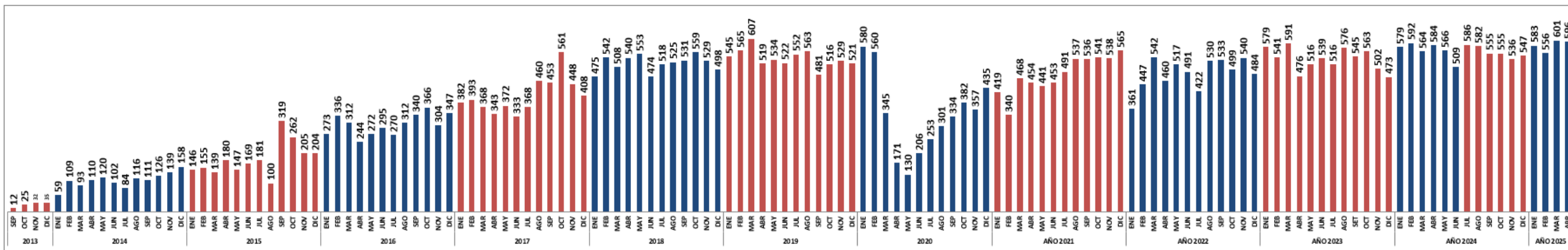

- Desde el año 2013 hasta abril del 2025 se registraron un total de **56,070** intervenciones quirúrgicas.
- De enero a abril del 2025 se tiene un acumulado de **2,336** un **0.7%** más intervenciones que en el mismo periodo del año 2024.
- En la actualidad se tiene una capacidad operativa al 100% (13 salas de Operaciones).

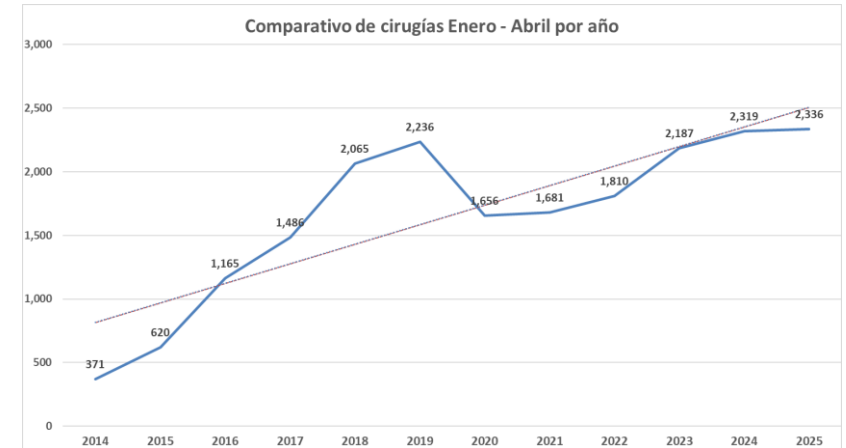



# NUMERO DE EGRESOS EN LA UNIDAD DE CUIDADOS INTENSIVOS AL 2025 EN EL INSN-SB:

## TOTAL 16,318 EGRESOS UCI

<b>TOTAL 2015:</b> 627	<b>TOTAL 2016:</b> 1,575	<b>TOTAL 2017:</b> 1,546	<b>TOTAL 2018:</b> 1,759	<b>TOTAL 2019:</b> 1,587	<b>TOTAL 2020:</b> 1,792	<b>TOTAL 2021:</b> 1,931	<b>TOTAL 2022:</b> 1,703	<b>TOTAL 2023:</b> 1,707	<b>TOTAL 2024:</b> 1,665	<b>TOTAL ABRIL 2025:</b> 540
Promedio: 52 egre.	Promedio: 35 egre.	Promedio: 52 egre.	Promedio: 131 egre	Promedio : 129 egre	Promedio: 147 egre.	Promedio: 147 egre.	Promedio: 141 egre	Promedio: 142 egre	Promedio: 139 egre	Promedio: 135 egre

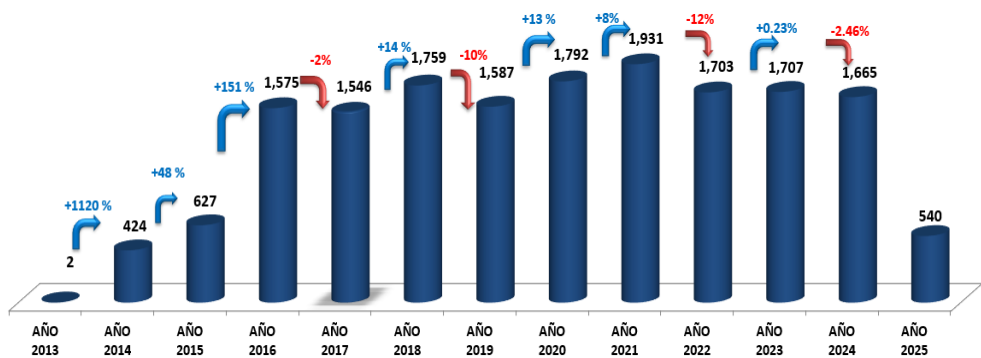
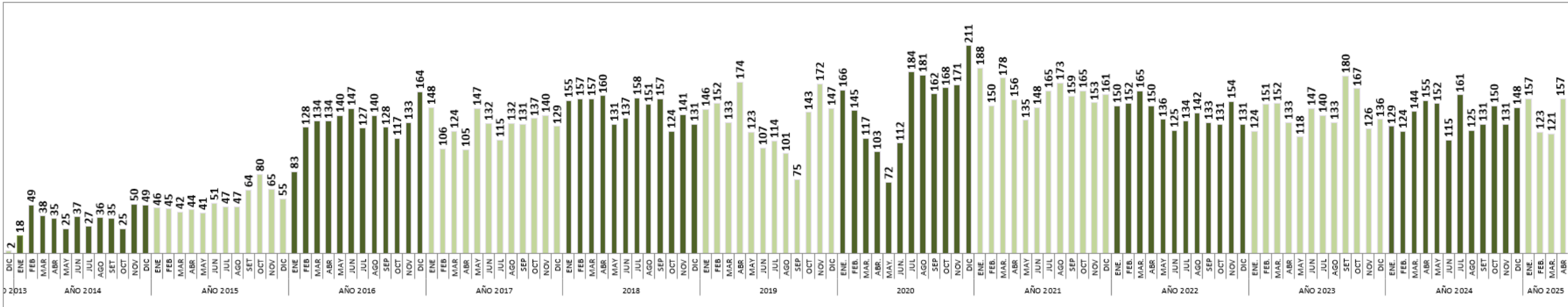

- Desde 2013 al año 2025 se realizaron un total de **16,858** egresos de la Unidad de Cuidados Intensivos.
- De enero a abril del 2025 se registraron **540** egresos, un ligero decrecimiento con respecto al 2024 (12).
- A la actualidad se tiene una capacidad operativa al 100% con 59 camas en UCI y 6 camas para intermedios neonatales .

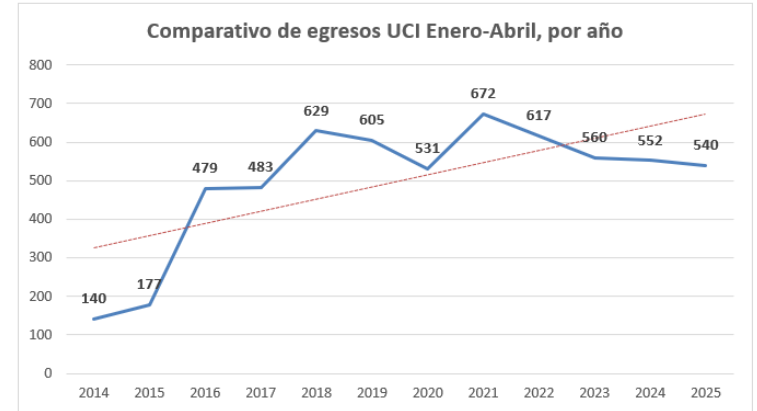

# PRESUPUESTO/PRODUCCIÓN 2013 – 2025

	AÑO 2013	AÑO 2014	AÑO 2015	AÑO 2016	AÑO 2017	AÑO 2018	AÑO 2019	AÑO 2020	AÑO 2021	AÑO 2022	AÑO 2023	AÑO 2024	AÑO ABR 2025		
<b>PRESUPUESTO S/. (millones)</b>	8,7	52,2	82,4	143,7	172,9	223,1	177,3	208,7	229,2	211,2	244,3	243,2	233,08		
<b>PRODUCCIÓN</b>	INTERVENCIONES QUIRURGICAS	99	1,327	2,207	3,671	4,889	6,252	6,454	4,054	5,783	5,826	6,417	6,755	2,336	TOTAL: 56,070
	HOSPITALIZACIÓN	64	811	1,380	2,893	4,341	5,620	5,368	3,436	4,206	4,500	5,324	5,331	1,738	TOTAL: 45,012
	UNIDAD DE CUIDADOS INTENSIVOS	2	424	627	1,575	1,546	1,759	1,587	1,792	1,931	1703	1,707	1665	540	TOTAL:16,858
	CONSULTA EXTERNA	2,678	9,368	21,978	90,144	125,453	166,260	185,565	82,084	114,906	133,432	148,013	154,773	54,589	TOTAL: 1,289,243
	EMERGENCIA	253	1,279	1,738	4,542	5,337	17,426	22,240	16,274	21,341	25,201	20,576	15,715	5,105	TOTAL: 157,027
	TRASPLANTE DE ORGANOS SOLIDOS	0	0	0	0	1	7	11	4	9	15	12	25*	5	TOTAL: 89
	TRASPLANTE DE PROGENITORES HEMATOPOYETICOS	0	2	14	12	17	23	20	14	30	27	17	21	4	TOTAL: 201

\* EN EL 2024 SE REALIZÓ EL PRIMER TRASPLANTE DUPLO (HEPÁTICO-RENAL)

# CENTRO DE REFERENCIA DE ALTA COMPLEJIDAD A NIVEL NACIONAL E INTERNACIONAL



Pilar fundamental en la atención pediátrica en el Perú, comprometido con la salud y el bienestar de los niños y adolescentes del país. Fue creado el 27 de febrero de 2013 mediante Resolución Ministerial N°090 - 2013 e inicio actividades el 24 de junio del mismo año.

***LA HUMANIZACIÓN es nuestro principal valor institucional***





ATENCIÓN INTEGRAL  
DEL PACIENTE  
QUEMADO



CARDIOLOGÍA Y  
CIRUGÍA  
CARDIOVASCULAR



NEUROCIRUGÍA



ESPECIALIDADES  
QUIRÚRGICAS

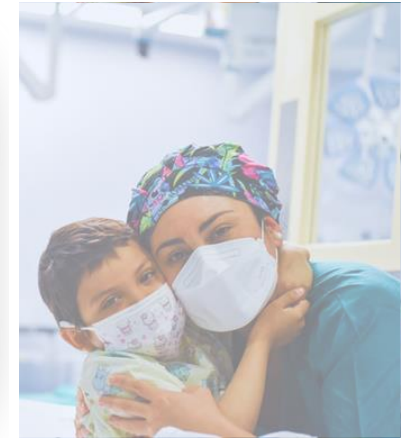

TRASPLANTE DE  
PROGENITORES  
HEMATOPOYÉTICOS



CIRUGÍA PEDIÁTRICA  
Y NEONATAL



ESPECIALIDADES  
PEDIÁTRICAS

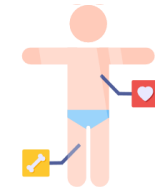

TRASPLANTE DE  
ÓRGANOS SÓLIDOS

**MAPA DE PROCESO DEL INSTITUTO NACIONAL DE SALUD DEL NIÑO SAN BORJA- NIVEL 0**

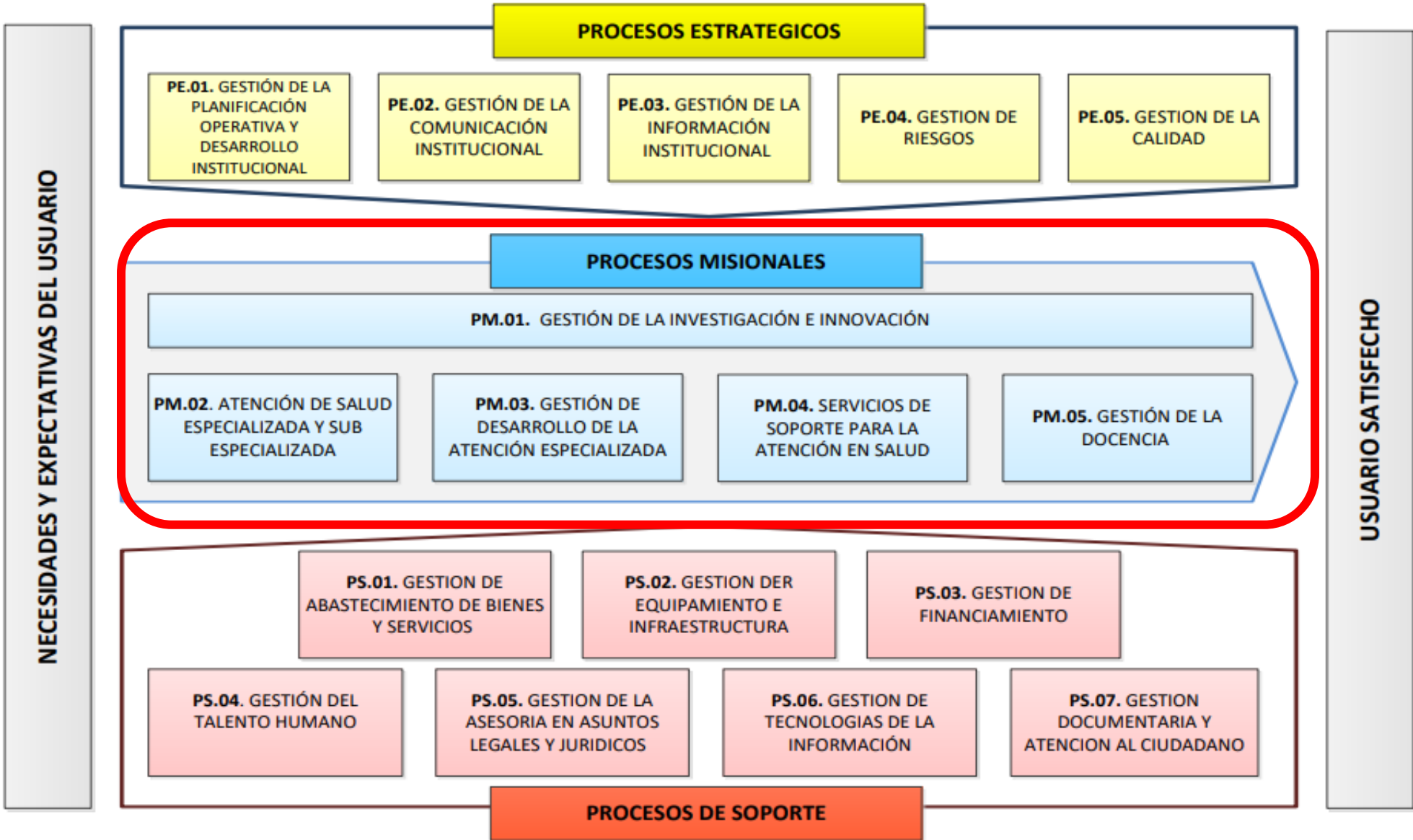

# Estrategia de Gerencia de Servicios en Salud

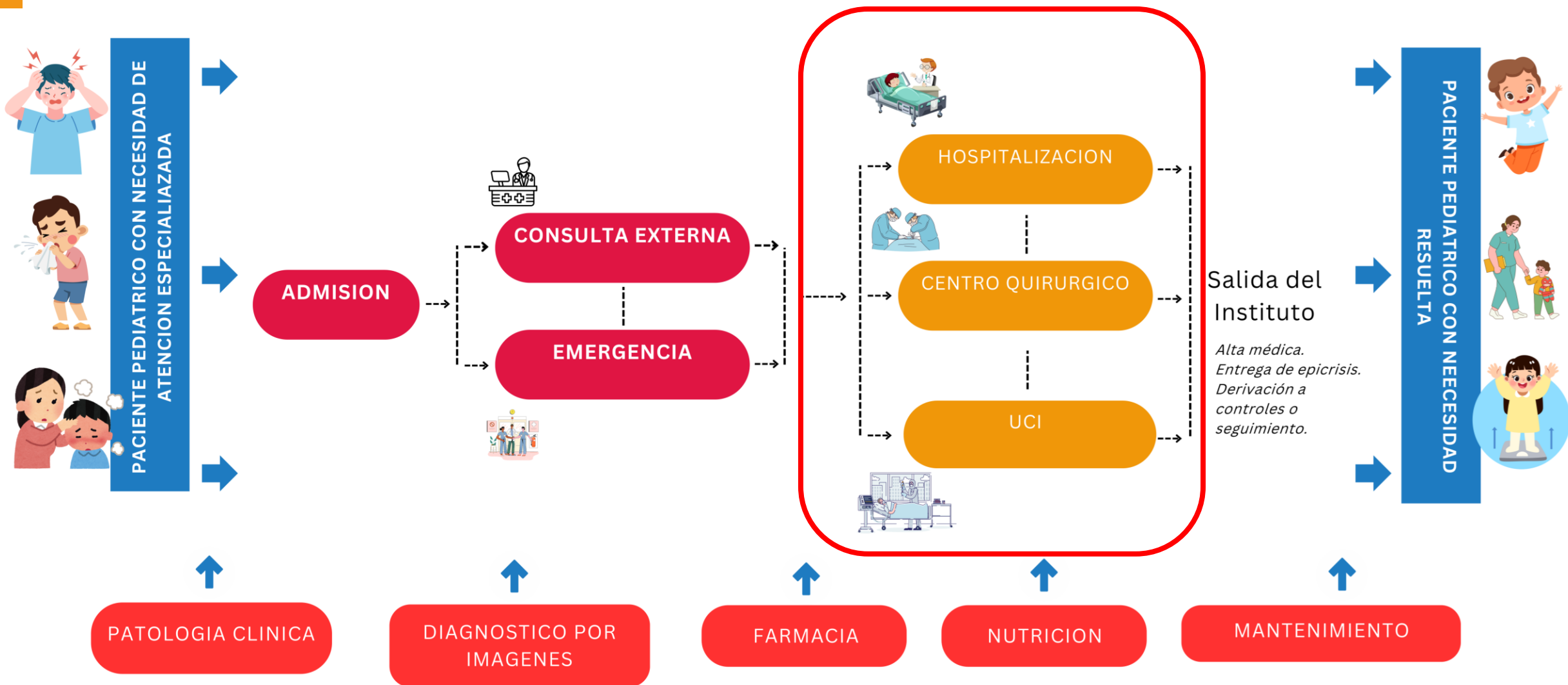

# SOCIEDAD GESTORA DEL APP

**GEPEHO**  
GESTORA PERUANA DE HOSPITALES

**CONTRATANTE**



1



ALIMENTACIÓN

2



RESIDUOS

3



MANTENIMIENTO E INFRAESTRUCTURA

4



CENTRAL DE ESTERILIZACIÓN

5



LAVANDERÍA

6



LIMPIEZA Y BIOSEGURIDAD

7



MANTENIMIENTO DE EQUIPOS CLÍNICOS Y NO CLÍNICOS

8



PATOLOGÍA CLÍNICA

9



ASISTENCIA TÉCNICA EN ADQUISICIONES

10



SEGURIDAD INTEGRAL

**BENEFICIARIO**



420 Recursos Humanos



**SUPERVISORA**



## FORTALEZAS

- Garantía de atención personalizada a los pacientes hospitalizados. Raciones alimentarias de calidad .
- Atención continua sin riesgo de desabastecimiento por motivos presupuestales.
- Equipamiento moderno en el sistema de atención



## DEBILIDADES

- Deficiencia de los indicadores (formulación) de monitoreo de la calidad del servicio



## FORTALEZAS

- Adecuado tiempo de respuesta a la solicitud del servicio de recolección de Residuos.
- Adecuado cumplimiento del marco normativo para las etapas de recolección externa, transporte y disposición final.



## DEBILIDADES

- Insuficientes frecuencias de recolección en los almacenamientos primarios, intermedios y central.
- Reducida disponibilidad de contenedores de almacenamiento primario para la demanda de acondicionamientos



## FORTALEZAS

- Mecanización total de incidencias/avisos del INSN-SB mediante SIGI.
- Menores tiempos para la realización y puesta en funcionamiento y mantenimiento de la infraestructura.
- Aporte de innovaciones constructivas y medioambientales.



## DEBILIDADES

- Brecha de recursos humanos para el cumplimiento de sus funciones de mantenimiento especializado en áreas de hospitalización



## FORTALEZAS

- El funcionamiento de un servicio sin la necesidad de recurso humano, insumos y equipos.
- Garantía en la atención las 24 horas de los 365 días del año.
- Equipo moderno y garantía de funcionamiento de todos los equipos para el cumplimiento del requerimiento institucional



## DEBILIDADES

- Demora en el abastecimiento de ropa quirúrgica de Lavandería a Central de Esterilización para procedimientos de Centro quirúrgico.
- Limitaciones en el Sistema de trazabilidad de los procesos



## FORTALEZAS

- Continuidad de suministro de ropa hospitalaria limpia.
- Control y registro de la cantidad de ropa procesada en las instalaciones de la Lavandería y del inventario de ropa hospitalaria.
- Personal específico para el servicio, capacitado y con Equipo de Protección Personal (EPP) ,con seguros contra trabajo de riesgo (SCTR), personal de seguridad ocupacional para evaluar riesgos de actividades



## DEBILIDADES

- Establecer con mayor claridad: la cantidad, las especificaciones técnicas (tipo de tela, logos de servicio, tipos de prendas, etc.) y la frecuencia de la dotación de ropa hospitalaria y uniformes; para evitar la controversia al respecto.
- Limitación de espacios de almacenamiento de ropa hospitalaria.



## FORTALEZAS

- Atención las 24 horas, los 365 días del año.
- Cuenta con equipo profesional, ingeniero sanitario, supervisor, técnicos y personal de limpieza y desinfección.
- Eficiencia y optimización de recursos, las zonas de limpieza se realizan oportunamente



## DEBILIDADES

- Brecha de recursos humanos para el cumplimiento de sus funciones
- Monitoreo deficiente de procesos de limpieza de Unidad Paciente.
- Velocidad de respuesta a solicitudes sub óptima



## FORTALEZAS

- Intervenciones de mantenimiento preventivo y correctivo del equipamiento clínico y no clínico de la Institución.
- Mejor tiempo para la reparación de equipamiento.
- Uso de instrumentos de subcontratación de los servicios.



## DEBILIDADES

- Retraso en la realización del mantenimiento preventivo.
- Falta de recursos humanos especialistas en equipamiento médico de alta complejidad.
- Demora en la gestión de repuestos para el mantenimiento de equipos clínicos



## FORTALEZAS

- Atención las 24 horas, los 7 días de la semana, los 365 días del año.
- Garantía de atención de pruebas de rutina (139 tipos de pruebas de laboratorio)
- Atención de pruebas de laboratorio de donantes adultos (Banco de Sangre y TPH).
- Permite el desarrollo y crecimiento institucional de pruebas especializadas de alta complejidad.



## DEBILIDADES

- Ampliar cartera de servicios de pruebas de rutina.
- Toma de muestra



## FORTALEZAS

- Incremento de la Oferta en el Servicio.
- Experiencia en la compra de equipos médicos.
- Elaboración del Plan de Equipamiento de la Institución



## DEBILIDADES

- No se establece en el contrato los tiempos máximos que tiene la SGP para la entrega de EETT y condiciones de adquisición de equipamiento por reposición.
- Desarrollo de Catálogos con especificaciones
-



## FORTALEZAS

- La prestación de los servicios de video y vigilancia con personal calificado y experimentando las 24 horas del día los 365 días del año, con el fin de garantizar la Seguridad (tranquilidad y confianza), en beneficio de los trabajadores y pacientes, que son la razón de ser del INSNSB.
- Garantiza la integridad del patrimonio institucional; debido al bajo porcentaje de sustracción de bienes en el INSN SB.



## DEBILIDADES

- Se debe mejorar la capacidad de almacenamiento y tiempo de grabación de video cámaras.
- Se debe mejorar el buen trato por parte de los agentes de seguridad al público usuario interno y externo.

# Beneficios del APP



Atención oportuna, segura y de calidad a nuestros pacientes.

Garantizar la continuidad de servicios sin firmas de adenda.

Evitamos las adendas de contratos.

Mitiga la corrupción.

Personal calificado para realizar las actividades de los servicios que brinda.

Presupuesto intangible dentro de la asignación presupuestal.

Permite a la gestión dedicarse íntegramente a la gestión asistencial



## Impacto positivo en la **reducción de la mortalidad** en el modelo **APP INSN SB**

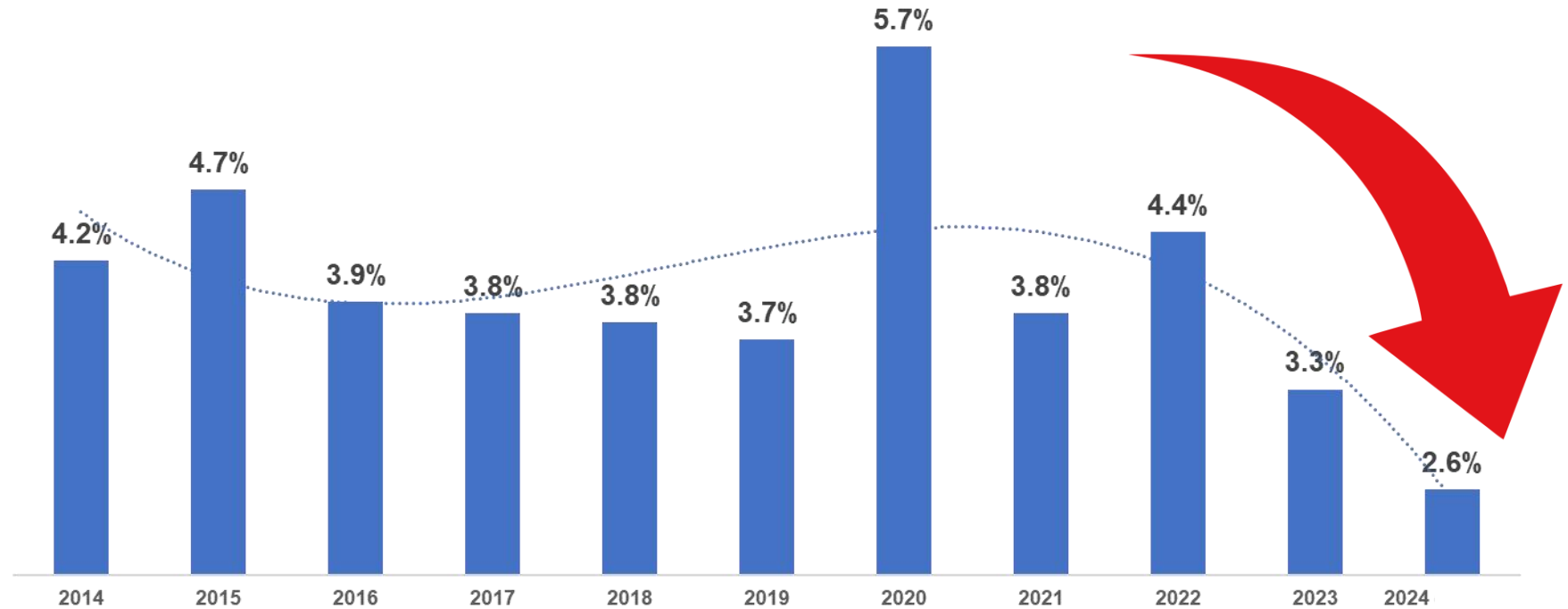

# OPORTUNIDADES DE MEJORA

Potenciar el rol del supervisor, con personal idóneo y especializado para realizar supervisión de campo de la prestación de los servicios de la APP.

Definir la implementación de POAS al inicio de cada año por parte de la SGP que cuenten con mecanismo de aprobación idóneo.

Mejoras en el proyecto del nuevo contrato de operación y mantenimiento.



ocho años de servicios, el hospital pediátrico samborjino ha realizado más de 1000 intervenciones quirúrgicas. Con su compromiso se ha invertido en un referente en Sudamérica.

José Vadillo Vila

mailto:editoria@peru.com.pe

Bajo el eslogan "Unidos salvando vidas", en ocho años de labores el Instituto Nacional de Salud del Niño San Borja (INSN-SB) ha realizado 33,110 intervenciones quirúrgicas.

Se incluyen casos muy complejos como las patologías cardiovasculares, trasplantes hepáticos, renales, neurocirugías, extracción de tumores cerebrales, entre otras operaciones realizadas con especialidades y subespecialidades que ofrece el hospital.

"Muchas de estas patologías solo se intervienen en nuestra institución a nivel de todo el país", dice la directora general del INSN-SB, la doctora Zulema Tomas González.

Uno de los hitos del nosocomio samborjino es haber logrado salvar la vida a pacientes renales y hepáticos, cuando antes solo se podía hablar del paro respiratorio y las criaturas no tenían mayor oportunidad de vida. El INSN-SB, entre la primera y segunda ola, suma 26 trasplantes de estos tipos. Además de 40 casos del síndrome vasculi-like reportados.

**Referente internacional** más de atender pacientes internacionales, también vienen niños y adolescentes de Argentina, Colombia, Ecuador, Chile y Bolivia. En la actualidad, en la unidad de cuidados intensivos (UCI) tras especialidades cardiovasculares, hay médicos residentes de Bolivia y Ecuador. El INSN-SB es el único establecimiento de salud en Perú y Latinoamérica que cuenta con un "área experimental" con sala 2 en 1 para emprendimientos del equipo multidisciplinario de cirujanos complejos.

"Hemos llegado a cumplir



INSN DE SAN BORJA

# El hospital que humaniza para sanar



Description Here



Description Here

nuestra meta al 2021, de ser una institución referencial en pediatría y adolescentes en el ámbito nacional e internacional", resume Tomas. Parte de esa distinción se debe a los exitosos trasplantes diversos, entre ellos los de médula ósea, e implantes cocleares que han logrado los médicos de este centro hospitalario.

En estos años se atendió también a 77,850 pacientes por el área de Emergencias

**Hemos llegado a cumplir nuestra meta al 2021: ser referencial en pediatría y adolescentes en el ámbito nacional e internacional.**

(más de 25,000 atenciones de este tipo se han dado en medio de la pandemia).

## Albergues

"La casa Ronald Mc Donald ha apoyado mucho dando albergue y alimentación a las familias de escasos recursos que vienen a atenderse en el instituto desde provincias. Han albergado a más de 5,800 madres y padres de familia (cerca de 1000 madres se beneficiaron durante la pandemia)", dice la directora general del INSN-SB, Zulema Tomas. Además, desde la semana pasada estas familias cuentan con un nuevo albergue, de la denominada Juguete Pendiente, en Miraflores. Estos esfuerzos permiten que los niños no dejen sus tratamientos.

"Nunca paró el Instituto y eso permitió continuar salvando vidas en medio de la pandemia", subraya Tomas. Destaca el compromiso de los 2,020 trabajadores del hospital, incluidos los 1,724

## Albergues

"La casa Ronald Mc Donald ha apoyado mucho dando albergue y alimentación a las familias de escasos recursos que vienen a atenderse en el instituto desde provincias. Han albergado a más de 5,800 madres y padres de familia (cerca de 1000 madres se beneficiaron durante la pandemia)", dice la directora general del INSN-SB, Zulema Tomas. Además, desde la semana pasada estas familias cuentan con un nuevo albergue, de la denominada Juguete Pendiente, en Miraflores. Estos esfuerzos permiten que los niños no dejen sus tratamientos.



## Los papitos están cerca

Como parte de su política de humanización, en medio de la pandemia el INSN-SB lanzó la iniciativa "Cuidar es Amar", para que, a través de celulares y laptop, padres e hijos hospitalizados se comuniquen por las videollamadas y vía mensajes de whatsapp. Y "Comunicándonos Más" fue

el primer programa virtual de salud a escala nacional lanzado en medio de la pandemia por una institución del Estado. Mediante su Facebook Live, el nosocomio Imerfo brinda recomendaciones y consejos sobre el cuidado, desarrollo y crecimiento de los niños y adolescentes.

## PUNTO X PUNTO

**EN LA PANDEMIA** se han realizado 14 trasplantes de progenitores hematopoyéticos y este año se concretaron 12.

**EN 8 AÑOS** se han realizado 26 trasplantes de órganos renales (14 con donante cadavérico y 6 con donante vivo) y 6 hepáticos.

**DESDE EL 2014** a la fecha se han realizado 114 trasplantes de células progenitoras hematopoyéticas a niños con leucemia.

## Telesalud

El instituto atiende un promedio de 10 a 15 teleconsultas por día. Desde el 2015 a la fecha, el INSN-SB ha realizado 3,796 atenciones de este tipo que ha permitido un ahorro al Estado de 80 millones de soles.

Mediante este tipo de atención, se conecta con más de 40 centros hospitalarios de todo el país, prioritariamente con Puno, Piura, San Martín y Loreto, "que son regiones con mayores dificultades para tener especialistas como cardiólogos-pediatras, neurólogos pediatras, cirujanos cardiovasculares", apunta Zulema Tomas.

Gracias al sistema de telesalud y las coordinaciones con instituciones como el Sistema de Atención Médica de Urgencia (SAMU) se ha trasladado en condiciones estable a niños al INSN-SB. Hoy el Minsa, por medio de los hospitales más grandes está potenciando este tipo de atención remota, hacia las regiones más alejadas, comenta la directora general.

Este sistema también es sirviendo para que, desde el inicio de la pandemia, el INSN-SB, como parte de la Red Nacional de Telesalud, brinde telecapacitación a profesionales de provincia. Así, en los lugares donde hay un pediatra, pero no hay un neonatólogo, se capacita personal, permitiendo mejorar los diagnósticos y los recién nacidos. Este trabajo se retomó en marzo de este año.

"La salud no espera y los niños deben de continuar su tratamiento con una atención de calidad y oportuna recuerda la doctora Tomas. Esa es la clave para atender a los pacientes pediátricos humanizar para sanar.



**Creatividad.** El equipo multidisciplinario del INSN-SB es un referente. Cuentan con médicos residentes de dos países vecinos.



Presentations are tools that can be used as lectures.

**Por los niños.** El compromiso de médicos, técnicos, enfermeras y tecnólogos médicos ha permitido no detener la atención a los pacientes durante la pandemia.

del personal asistencial. Esa labora permitió, por ejemplo, no dejar de atender a los niños con leucemia, quienes urgían de recibir sus quimioterapias. Para los pacientes con covid-19, el hospital cuenta con 34 camas de hospitalización y 12 camas de UCI. Entre el 2020-2021, se atendió a más de 5,000 pacientes bajo sospecha del coronavirus. De ellos, más de 307 fueron casos

positivos. Y hubo casos por emergencia. **Delivery de sangre** Si en el 2019 este hospital consiguió elevar en 20% el número de donantes voluntarios, favoreciendo a los pacientes con leucemia y linfoma (que requieren de entre 30 y 150 unidades de plaquetas y sangre para ser trasplantados), un problema que sufrió por

la pandemia fue la disminución de hasta 80% de estos donantes.

Frente a ello, el INSN-SB ideó una estrategia, el Dona Móvil, una suerte de delivery mediante la cual el equipo del hospital se trasladó hasta la casa del donante y recauda las unidades. También se cuenta con un punto fijo en el centro comercial La Rambla. Con estas estrategias, la institución logró captar más de 13,000 donantes de sangre y plaquetas. Ahora, también

se está reactivando la donación directa en el hospital, para lo cual se ha creado una "Ruta VIP": el donante cuenta con una "Sala Especial" para que se sienta más seguro a la hora de realizar su donación.

Tanto Dona Móvil como Maskay (una herramienta digital que permite un mejor manejo presupuestal), son iniciativas lanzadas por esta institución del Ministerio de Salud, reconocidas con los Premios de las Buenas Prácticas de Ciudadanos al Día.



**La atención del paciente SIS está coberturado al 100%**



EMBAJADA DE ESTADOS UNIDOS EN PERÚ



中华人民共和国驻秘鲁大使馆  
Embajada de la República Popular China en la República del Perú



Embajada Británica  
Lima



AMBASSADE DE FRANCE AU PÉROU

Liberté  
Égalité  
Fraternité



Embajada de Australia  
Lima



Instituto Nacional de Salud del Niño  
San Borja



Asociación Casa Ronald McDonald®  
Perú



Magia  
Por los niños con Cáncer



Juguete Pendiente



Lazo Rosado



MUNICIPALIDAD DE LIMA



MUNICIPALIDAD DE SAN BORJA



SANTIAGO DE SURCO



SHRINERS INTERNATIONAL



UNIVERSIDAD NACIONAL MAYOR DE SAN MARCOS  
(Universidad del Perú, Decana de América)



PUCP

CIENTÍFICA  
UNIVERSIDAD CIENTÍFICA DEL SUR



UNIVERSIDAD esan



UNIVERSIDAD PERUANA CAYETANO HEREDIA









Disminuir la  
morbimortalidad  
infantil

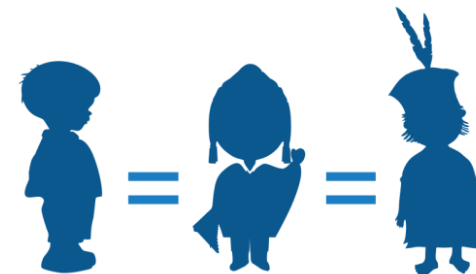

Oportunidad y  
equidad en salud  
para todo el Perú



Ministerio Nacional de la Salud  
ayuda a curar  
y del  
buen trato al Paciente



# Humanizar para sanar



**Construyendo**  
**alianzas** <sup>que</sup>  
**salvan vidas**

---

Con amor y unidad por  
la Salud Infantil del Perú

---